Paysage-Libre Vaud
Fédération vaudoise pour une politique raisonnable de l'énergie et de l'aménagement du territoire

Bulletin d'information No 12 – février 2020

BONNES POUR LE CLIMAT ?

Après le canton, Suisse Eole tente désormais de surfer sur la déferlante climatique pour convaincre le bon peuple de la nécessité des éoliennes.
On a pu voir récemment des militants du climat brandir naïvement des éoliennes comme symboles de leur lutte. Si ces derniers se trompent par ignorance, on ne peut pas en dire autant de Suisse Eole qui elle, trompe sciemment le public suisse (voir ci-contre).

Jean-Marc Blanc, secrétaire général

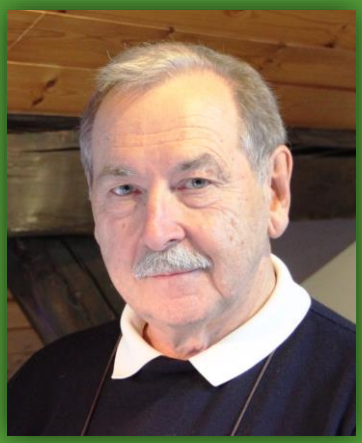

Suisse

Non, les éoliennes ne sont pas bonnes pour la politique climatique suisse

Le remplacement du nucléaire, les voitures électriques et les pompes à chaleur exigeront une production supplémentaire de près de 50 TWh/an* en 2050. Avec les 40 TWh/an existants, cela fera un total de 90 TWh/an. On sait maintenant que la Confédération mise principalement sur le photovoltaïque et dans le scénario le plus optimiste[1] (50 TWh/an), il faudra 9 TWh/an produits avec des turbines à gaz pour couvrir le déficit hivernal moyen (en orange) de cette production solaire. Ces turbines émettront 4.4 mégatonnes (Mt) de CO_2.

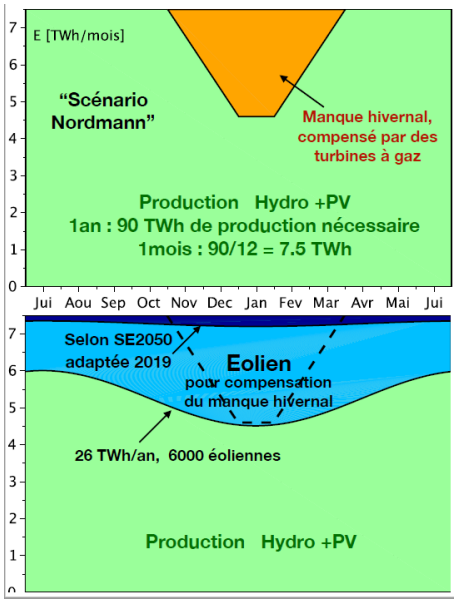

Les éoliens ont la prétention de faire mieux : compenser ce déficit, se passer des usines à gaz et économiser ainsi les 4.4 Mt de CO_2 qu'elles produiraient.

Le schéma montre le profil de production annuelle nécessaire en 2050. Au creux de l'hiver, il manque un tiers de la production. Sur 5 mois, cela représente 9TWh, mais sur toute l'année, l'éolien devrait produire 26 TWh, ce qui est juste impensable (6000 machines de 3MW …).

De toute façon, ce dernier chiffre est nettement supérieur au 4.3 TWh/an d'éolien prévus initialement par la Stratégie Energétique 2050. Et comme on ne parle plus à Berne que de moins de la moitié de ces valeurs cibles (voir brève « Leuthard » ci-dessous), la contribution éolienne à la production hivernale s'annonce tout simplement insignifiante. L'éolien ne peut donc plus prétendre être un élément essentiel de la nouvelle politique climatico-énergétique de la Confédération et conserver son étiquette de priorité nationale.
*térawattheure : 1 TWh = 1 milliard de KWh

[1] *Roger Nordmann, conseiller national - Le plan solaire et climat, édition Favre, 2019.*

Brèves :

Une information au Conseil général relance l'association Pieduvent St-Oyens

Lors de la séance du 11.12.19 le Conseil général a donné la parole au président de l'association Pieduvent St-Oyens .

Celui-ci a pu exprimer les craintes de ses membres. Le fait, suffisamment rare pour être salué, s'est immédiatement traduit par une bonne dizaine de membres actifs supplémentaires. Cela confirme le slogan : **les opposants éoliens sont des gens qui ont été informés**.

Doris Leuthard : les objectifs éoliens sont inatteignables !

A la fin d'une interview diffusée lors de « Mise au point » du 26.01.20 (voir ci-dessus dès 6.5'), Doris Leuthard reconnaît implicitement ce que nous affirmons depuis longtemps : les objectifs éoliens fixés au départ à 4.2 TWh ne seront jamais atteints à cause des résistances populaires.

Comme aujourd'hui, elle se contenterait du tiers, il faut donc attendre encore un peu...

RTS : « Mise au point » et l'arroseur arrosé

C'est un truisme de dire que l'émission « Mise au point » du 26 janvier 2020 a fait réagir : plusieurs centaines de courriels consternés et révoltés sont parvenus à Paysage Libre Suisse et Vaud. Des dizaines d'autres ont été adressés spontanément aux responsables de l'émission qui se sont contentés de répondre par un texte copié-collé d'une banalité affligeante. De leur côté, les deux fédérations ont immédiatement réagi auprès de l'organe de médiation de la RTS. Il n'a pas été trop difficile de contester cette émission tendancieuse, faits et chiffres en mains (voir l'article sur plvd.ch).

Il faut savoir que l'émission qu'on aurait pu croire directement sortie des cuisines de Mmes Chevalley et de Quattro tant elle était partisane, caricaturale et bâclée a pourtant bien été réalisée par un vrai journaliste. Mais la bonne surprise, ce sont les séquences tournées en Autriche qui montrent longuement les plaines plates, tristes et monotones de Pannonie, hérissées de dizaines d'éoliennes géantes. Dans sa démarche complaisante, le journaliste a probablement voulu montrer ce dont les Suisses risqueraient bien d'être privés.

Nous, on n'aurait pas pu faire mieux pour les dégoûter. Merci M. Enderlin…

Cliquer ici ou sur l'image pour visionner le reportage

SUR LE TERRAIN

Sortie du fim 2D/3D BelGraMo

Le film réalisé par Paysage-Libre Suisse et PLVD a été publié avant les fêtes. C'est aussi le plus long puisqu'il décrit la destruction prévue des paysages jurassiens concernés par les projets Bel Coster, Sur Grati et Mollendruz. Rappelons que ces trois projets sont en pleines procédures judiciaires vaudoises et fédérale.

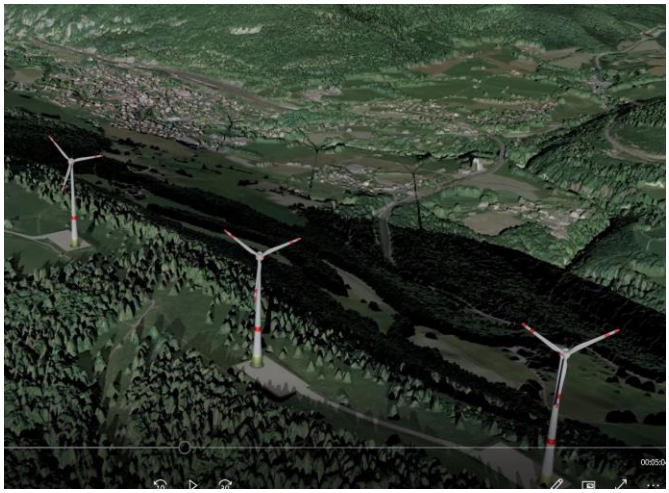

Extrait du film BelGraMo : ombres portées sur Vallorbe